



МИНФИН РОССИИ
ФЕДЕРАЛЬНАЯ НАЛОГОВАЯ СЛУЖБА
(ФНС России)

ПРИКАЗ

« 30 » 11 2022 г.

№ ЕД-7-8/1134@

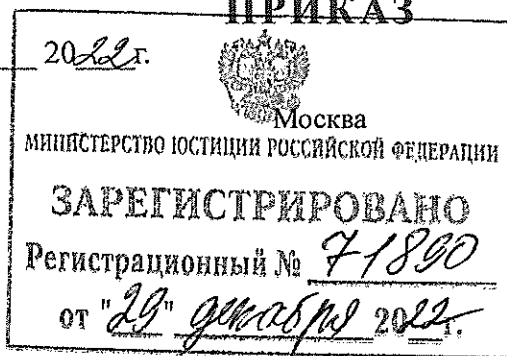

Об утверждении Порядка предоставления налоговыми органами отсрочки, рассрочки по уплате задолженности по налогам, сборам и страховым взносам в бюджеты бюджетной системы Российской Федерации и (или) налогов, сборов, страховых взносов, срок уплаты которых не наступил, инвестиционного налогового кредита

В соответствии с пунктом 4 статьи 31, пунктом 8 статьи 61, пунктом 1 статьи 63 Налогового кодекса Российской Федерации (Собрание законодательства Российской Федерации, 1998, № 31, ст. 3824; 2021, № 1, ст. 9; 2022, № 29, ст. 5230), подпунктом 5.9.35 пункта 5 Положения о Федеральной налоговой службе, утвержденного постановлением Правительства Российской Федерации от 30.09.2004 № 506 (Собрание законодательства Российской Федерации, 2004, № 40, ст. 3961; 2017, № 15, ст. 2194), в целях реализации положений главы 9 Налогового кодекса Российской Федерации и в связи с принятием Федерального закона от 14.07.2022 № 263-ФЗ «О внесении изменений в части первую и вторую Налогового кодекса Российской Федерации» (Собрание законодательства Российской Федерации, 2022, № 29, ст. 5230) приказываю:

1. Утвердить Порядок предоставления налоговыми органами отсрочки, рассрочки по уплате задолженности по налогам, сборам и страховым взносам в бюджеты бюджетной системы Российской Федерации и (или) налогов, сборов, страховых взносов, срок уплаты которых не наступил, инвестиционного налогового кредита согласно приложению к настоящему приказу.

2. Признать утратившими силу:

приказ Федеральной налоговой службы от 16.12.2016 № ММВ-7-8/683@ «Об утверждении Порядка изменения срока уплаты налога, сбора, страховых взносов, а также пени и штрафа налоговыми органами» (зарегистрирован Министерством юстиции Российской Федерации 20.02.2017, регистрационный № 45707);

приказ Федеральной налоговой службы от 09.01.2019 № ММВ-7-8/1@ «О внесении изменений в Порядок изменения срока уплаты налога, сбора,

страховых взносов, а также пени и штрафа налоговыми органами, утвержденный приказом ФНС России от 16.12.2016 № ММВ-7-8/683@» (зарегистрирован Министерством юстиции Российской Федерации 06.03.2019, регистрационный № 53979);

приказ Федеральной налоговой службы от 10.02.2020 № ЕД-7-8/90@ «О внесении изменений в Порядок изменения срока уплаты налога, сбора, страховых взносов, а также пени и штрафа налоговыми органами, утвержденный приказом ФНС России от 16.12.2016 № ММВ-7-8/683@» (зарегистрирован Министерством юстиции Российской Федерации 16.03.2020, регистрационный № 57751);

приказ Федеральной налоговой службы от 18.01.2022 № ЕД-7-8/26@ «О внесении изменений в Порядок изменения срока уплаты налога, сбора, страховых взносов, а также пени и штрафа налоговыми органами, утвержденный приказом ФНС России от 16.12.2016 № ММВ-7-8/683@» (зарегистрирован Министерством юстиции Российской Федерации 18.02.2022, регистрационный № 67361).

3. Установить, что настоящий приказ вступает в силу по истечении 10 дней после дня его официального опубликования, но не ранее 01.01.2023.

4. Контроль за исполнением настоящего приказа возложить на заместителя руководителя Федеральной налоговой службы, координирующего вопросы урегулирования задолженности по обязательным платежам.

Руководитель Федеральной
налоговой службы

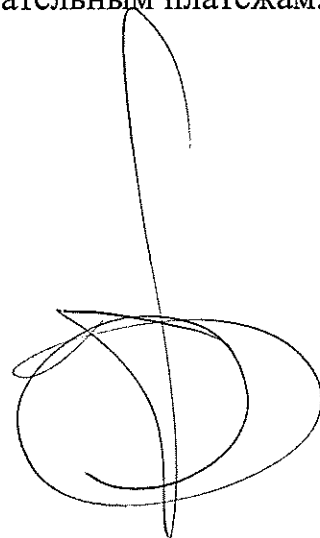

Д.В.Егоров

**ПОРЯДОК ПРЕДОСТАВЛЕНИЯ НАЛОГОВЫМИ ОРГАНАМИ
ОТСРОЧКИ, РАССРОЧКИ ПО УПЛАТЕ ЗАДОЛЖЕННОСТИ
ПО НАЛОГАМ, СБОРАМ И СТРАХОВЫМ ВЗНОСАМ
В БЮДЖЕТЫ БЮДЖЕТНОЙ СИСТЕМЫ РОССИЙСКОЙ ФЕДЕРАЦИИ
И (ИЛИ) НАЛОГОВ, СБОРОВ, СТРАХОВЫХ ВЗНОСОВ,
СРОК УПЛАТЫ КОТОРЫХ НЕ НАСТУПИЛ,
ИНВЕСТИЦИОННОГО НАЛОГОВОГО КРЕДИТА**

1. Лицо, претендующее на предоставление отсрочки, рассрочки по уплате задолженности по налогам, сборам и страховым взносам в бюджеты бюджетной системы Российской Федерации и (или) налогов, сборов, страховых взносов, срок уплаты которых не наступил (далее – отсрочки (рассрочки)), а также инвестиционного налогового кредита (далее – заинтересованное лицо), направляет в уполномоченный орган, указанный в пункте 2 настоящего Порядка, в электронной форме по телекоммуникационным каналам связи или через личный кабинет налогоплательщика заявление о предоставлении отсрочки (рассрочки, инвестиционного налогового кредита) (форма приведена в приложении № 1 к настоящему Порядку).

2. Органами, уполномоченными принимать решения о предоставлении отсрочки (рассрочки), инвестиционного налогового кредита (рекомендуемые образцы приведены в приложениях №№ 2 – 3 к настоящему Порядку), являются:

а) по заявлениям о предоставлении отсрочки (рассрочки), инвестиционного налогового кредита в сумме, не превышающей 10 миллионов рублей, – управление Федеральной налоговой службы по субъекту Российской Федерации по месту нахождения (месту жительства) заинтересованного лица, если иное не предусмотрено пунктом 2 настоящего Порядка;

б) по заявлениям о предоставлении отсрочки (рассрочки), инвестиционного налогового кредита в сумме, превышающей 10 миллионов рублей, – Межрегиональная инспекция Федеральной налоговой службы по управлению долгом, если иное не предусмотрено пунктом 2 настоящего Порядка.

Решение по заявлению о предоставлении отсрочки (рассрочки), инвестиционного налогового кредита в части сумм налогов и сборов (за исключением государственной пошлины), подлежащих зачислению в

бюджеты субъектов Российской Федерации, местные бюджеты, бюджет федеральной территории «Сириус», принимается указанными уполномоченными органами по согласованию с финансовыми органами субъектов Российской Федерации, муниципальных образований, федеральной территории «Сириус».

Решение по заявлению о предоставлении отсрочки (рассрочки), инвестиционного налогового кредита в сумме, превышающей 1 миллиард рублей, принимается Межрегиональной инспекцией Федеральной налоговой службы по управлению долгом по согласованию с Федеральной налоговой службой.

3. По ходатайству заинтересованного лица уполномоченный орган вправе принять решение о временном приостановлении уплаты суммы задолженности по налогам, сборам и страховым взносам, указанной в заявлении заинтересованного лица о предоставлении отсрочки (рассрочки), до вступления в силу решения по заявлению (рекомендуемый образец приведен в приложении № 4 к настоящему Порядку).

4. В уполномоченный орган заинтересованным лицом представляются следующие документы:

а) заявление заинтересованного лица о предоставлении отсрочки (рассрочки) или инвестиционного налогового кредита;

б) документы, предусмотренные пунктом 4 статьи 64 Налогового кодекса Российской Федерации (далее – НК РФ).

5. В случае обращения заинтересованного лица с заявлением о предоставлении инвестиционного налогового кредита представляются документы, указанные в пункте 4 настоящего Порядка, а также в зависимости от оснований для получения инвестиционного налогового кредита представляются документы, указанные в пунктах 6 – 9 настоящего Порядка.

Документы, подтверждающие наличие одного из оснований для получения инвестиционного налогового кредита, и бизнес-план инвестиционного проекта не могут быть использованы повторно для заключения иных договоров об инвестиционном налоговом кредите, в том числе по другим основаниям.

6. В случае обращения заинтересованного лица с заявлением о предоставлении инвестиционного налогового кредита по основаниям, определенным подпунктом 1 пункта 1 статьи 67 НК РФ, представляются следующие документы:

а) документы, подтверждающие наличие основания для получения инвестиционного налогового кредита;

б) документы, подтверждающие факт приобретения и стоимость приобретенного организацией оборудования, используемого исключительно для целей, перечисленных в подпункте 1 пункта 1 статьи 67 НК РФ;

в) бизнес-план инвестиционного проекта.

7. В случае обращения заинтересованного лица с заявлением о предоставлении инвестиционного налогового кредита по основаниям,

определенным подпунктами 2, 5 и 6 пункта 1 статьи 67 НК РФ, представляются следующие документы:

а) документы, подтверждающие наличие основания для получения инвестиционного налогового кредита;

б) бизнес-план инвестиционного проекта.

8. В случае обращения заинтересованного лица с заявлением о предоставлении инвестиционного налогового кредита по основаниям, определенным подпунктом 3 пункта 1 статьи 67 НК РФ, представляются следующие документы:

а) документы, подтверждающие наличие основания для получения инвестиционного налогового кредита;

б) справка о выполнении особо важного заказа по социально-экономическому развитию региона или о предоставлении особо важных услуг населению, выданная уполномоченным органом субъекта Российской Федерации.

9. В случае обращения заинтересованного лица с заявлением о предоставлении инвестиционного налогового кредита по основанию, определенному подпунктом 4 пункта 1 статьи 67 НК РФ, представляются следующие документы:

а) документы, подтверждающие наличие основания для получения инвестиционного налогового кредита;

б) справка о выполнении государственного оборонного заказа, выданная органом государственной власти, уполномоченным в области обеспечения выполнения государственного оборонного заказа.

10. Документы, указанные в пунктах 4, 6 – 9 настоящего Порядка, направляются заинтересованным лицом в органы, уполномоченные принимать решения о предоставлении отсрочки (рассрочки), инвестиционного налогового кредита, в течение 30 календарных дней с момента подписания их уполномоченными лицами.

Об изменениях, внесенных после отправки документов и затрагивающих их содержание, заинтересованное лицо должно не позднее следующего рабочего дня известить соответствующий уполномоченный орган и представить документы с изменениями.

11. Заинтересованное лицо, претендующее на предоставление отсрочки или рассрочки по основаниям, указанным в подпунктах 1 – 5 пункта 2 статьи 64 НК РФ, и (или) на предоставление инвестиционного налогового кредита по основаниям, указанным в пункте 1 статьи 67 НК РФ, представляет в качестве способов обеспечения обязательств банковскую гарантию в соответствии со статьей 74¹ НК РФ либо поручительство в соответствии со статьей 74 НК РФ, либо залог в соответствии со статьей 73 НК РФ.

Заинтересованное лицо, претендующее на предоставление рассрочки по основанию, указанному в подпункте 7 пункта 2 статьи 64 НК РФ, представляет банковскую гарантию в соответствии со статьей 74¹ НК РФ.

12. Договор поручительства либо договор залога со стороны налогового органа заключается управлением Федеральной налоговой службы

по субъекту Российской Федерации по месту нахождения (месту жительства) заинтересованного лица либо Межрегиональной инспекцией Федеральной налоговой службы по управлению долгом, уполномоченными принимать решение о предоставлении отсрочки (рассрочки), инвестиционного налогового кредита в соответствии с пунктом 2 настоящего Порядка (далее – налоговый орган).

Договор поручительства либо договор залога со стороны налогового органа подписывается руководителем (заместителем руководителя) налогового органа. Рекомендуемый образец заявления о поручительстве (залоге) приведен в приложении № 5 к настоящему Порядку.

Банковская гарантия представляется заинтересованным лицом в налоговый орган.

13. При рассмотрении возможности заключения договора поручительства налоговый орган должен проанализировать финансовое состояние поручителя, удостовериться в отсутствии задолженности поручителя перед бюджетами бюджетной системы Российской Федерации по налогам, сборам, страховым взносам, пеням, штрафам, процентам а также в его платежеспособности.

При рассмотрении возможности заключения договора залога налоговый орган должен проанализировать предмет договора залога, соизмеримость стоимости предмета залога и суммы налогов, сборов, страховых взносов, пеней, штрафов, процентов, в отношении которых рассматривается вопрос о предоставлении отсрочки (рассрочки), инвестиционного налогового кредита, а также возможность сохранности и реализации предмета залога.

При рассмотрении банковской гарантии налоговым органом выявляются обстоятельства, свидетельствующие о соответствии банка, выдавшего банковскую гарантию, перечню банков, отвечающих установленным требованиям для принятия банковских гарантий в целях налогообложения в соответствии с пунктом 3 статьи 74¹ НК РФ, а также о соответствии банковской гарантии требованиям, предусмотренным пунктом 5 статьи 74¹ НК РФ.

14. О результатах рассмотрения заявления поручителя либо залогодателя о возможности заключения договора поручительства либо договора залога, а также о результатах рассмотрения банковской гарантии налоговый орган сообщает заинтересованному лицу в течение пяти рабочих дней после получения таких заявлений или банковской гарантии.

15. Договор поручительства, договор залога, банковская гарантия подлежат регистрации в налоговом органе.

16. Срок принятия решения о предоставлении отсрочки (рассрочки), определенный пунктом 9 статьи 64 НК РФ, может быть приостановлен по решению уполномоченного органа не более чем на 20 календарных дней (рекомендуемый образец приведен в приложении № 6 к настоящему Порядку).

Если в соответствии с пунктом 9 статьи 64 НК РФ заявление заинтересованного лица не подлежит рассмотрению, уполномоченным органом в течение 3 рабочих дней со дня получения такого заявления выносится решение об оставлении без рассмотрения заявления о предоставлении отсрочки (рассрочки) (рекомендуемый образец приведен в приложении № 7 к настоящему Порядку).

17. В случае непредставления в течение 30 календарных дней, следующих за днем принятия решения о предоставлении отсрочки (рассрочки), заключенных договора залога, договора поручительства, предоставленной банковской гарантии либо в случае отказа в согласовании (полностью или частично) решения о предоставлении отсрочки (рассрочки) финансовыми органами субъектов Российской Федерации, муниципальных образований, федеральной территории «Сириус» уполномоченный орган направляет заинтересованному лицу уведомление о невступлении в силу решения о предоставлении отсрочки (рассрочки) (рекомендуемый образец приведен в приложении № 8 к настоящему Порядку).

18. При нарушении заинтересованным лицом условий предоставления отсрочки (рассрочки) действие отсрочки (рассрочки) в соответствии с пунктом 3 статьи 68 НК РФ может быть досрочно прекращено по решению уполномоченного органа, принявшего решение о предоставлении отсрочки (рассрочки) (рекомендуемый образец приведен в приложении № 9 к настоящему Порядку).

19. Заинтересованное лицо вправе подать заявление о досрочном исполнении решения о предоставлении отсрочки (рассрочки) (форма приведена в приложении № 10 к настоящему Порядку).

20. Формат представления в налоговые органы заявления о предоставлении отсрочки (рассрочки, инвестиционного налогового кредита) в электронной форме приведен в приложении № 11 к настоящему Порядку, рекомендуемый образец формата представления в налоговый орган заявления о поручительстве (залоге) в электронной форме приведен в приложении № 12 к настоящему Порядку, формат представления в налоговый орган заявления о досрочном исполнении решения о предоставлении отсрочки (рассрочки) по уплате задолженности по налогам, сборам и страховым взносам и (или) налогов, сборов, страховых взносов, срок уплаты которых не наступил, в электронной форме приведен в приложении № 13 к настоящему Порядку.

ИНН

КПП Стр.

Приложение № 1 к Порядку предоставления налоговыми органами отсрочки, рассрочки по уплате задолженности по налогам, сборам и страховым взносам в бюджеты бюджетной системы Российской Федерации и (или) налогов, сборов, страховых взносов, срок уплаты которых не наступил, инвестиционного налогового кредита, утвержденному приказом ФНС России от «30» 11 2022 г. № ЕД-78/113 К@

Форма по КНД 1150086

**Заявление
о предоставлении отсрочки (рассрочки, инвестиционного налогового кредита)**

Представляется в налоговый орган (код) ¹

(полное наименование организации / фамилия, имя, отчество ² физического лица)

Прошу предоставить 1 – отсрочку
2 – рассрочку
3 – инвестиционный налоговый кредит

Достоверность и полноту сведений, указанных в настоящем заявлении, подтверждаю:

1 – руководитель организации (физическое лицо)
2 – представитель руководителя организации (физического лица)

Фамилия

Имя

Отчество ²

Наименование и реквизиты документа, подтверждающего полномочия представителя

¹ Указывается код налогового органа по месту нахождения организации (месту нахождения отделения иностранной организации) либо по месту жительства физического лица.

² Отчество указывается при наличии.

ИНН

КПП Стр.

По предстоящим платежам по основанию и на условиях, предусмотренных подпунктом пункта статьи

Налогового кодекса Российской Федерации, прошу предоставить отсрочку (рассрочку, инвестиционный налоговый кредит)

на срок месяцев

с уплатой суммы рассроченных платежей равными долями ¹ 1 – ежемесячно не позднее 28 числа
2 – ежеквартально не позднее 28 числа последнего месяца квартала

КБК

ОКТМО КПП

в сумме ² . рублей по сроку уплаты . .

КБК

ОКТМО КПП

в сумме ² . рублей по сроку уплаты . .

КБК

ОКТМО КПП

в сумме ² . рублей по сроку уплаты . .

КБК

ОКТМО КПП

в сумме ² . рублей по сроку уплаты . .

КБК

ОКТМО КПП

в сумме ² . рублей по сроку уплаты . .

КБК

ОКТМО КПП

в сумме ² . рублей по сроку уплаты . .

КБК

ОКТМО КПП

в сумме ² . рублей по сроку уплаты . .

КБК

ОКТМО КПП

в сумме ² . рублей по сроку уплаты . .

¹ Заполняется при выборе рассрочки.

² Для инвестиционного налогового кредита указывается сумма кредита.

ИНН

КПП Стр.

По основанию и на условиях, предусмотренных подпунктом пункта статьи 64 Налогового кодекса

Российской Федерации, прошу предоставить отсрочку (рассрочку) на срок месяцев по уплате задолженности

в сумме . рублей

с уплатой суммы рассроченных платежей равными долями ¹ 1 – ежемесячно не позднее 28 числа
2 – ежеквартально не позднее 28 числа последнего месяца квартала

На период рассмотрения заявления о предоставлении отсрочки или рассрочки ходатайствую о приостановлении 0 – нет
уплаты указанной в настоящем заявлении суммы 1 – да

В период действия отсрочки (рассрочки, инвестиционного налогового кредита) обязуюсь неукоснительно выполнять 0 – нет
все условия ² 1 – да

В качестве способа обеспечения исполнения обязанности по уплате налогов (задолженности) предлагается:

Залог движимого имущества 0 – нет
1 – да

Наименование движимого имущества

Оценочная стоимость движимого имущества . рублей

Залог недвижимого имущества 0 – нет
1 – да

Наименование недвижимого имущества

Кадастровый номер объекта недвижимости

Стоимость недвижимого имущества . рублей 1 – кадастровая
2 – оценочная

Поручительство 0 – нет
1 – да

(полное наименование организации / фамилия, имя, отчество ³ физического лица поручителя)

ИНН поручителя

Банковская гарантия 0 – нет
1 – да

¹ Заполняется при выборе рассрочки.

² Условия, в соответствии с которыми предоставлена отсрочка (рассрочка, инвестиционный налоговый кредит):

- своевременно и в полном размере уплачивать налоги, сборы, страховые взносы, пени, штрафы в бюджеты бюджетной системы Российской Федерации;
- при наступлении сроков уплаты сумм отсроченной (рассроченной) задолженности (задолженности по инвестиционному налоговому кредиту) своевременно и в полном размере уплачивать причитающиеся суммы задолженности;
- уплатить проценты, начисленные на сумму задолженности в соответствии с главой 9 Налогового кодекса Российской Федерации; выполнять иные обязанности, предусмотренные законодательством Российской Федерации о налогах и сборах в части отсрочки (рассрочки, инвестиционного налогового кредита)
- выполнять иные обязанности, предусмотренные законодательством Российской Федерации о налогах и сборах в части отсрочки (рассрочки, инвестиционного налогового кредита)

³ Отчество указывается при наличии.

Приложение № 2 к Порядку предоставления налоговыми органами отсрочки, рассрочки по уплате задолженности по налогам, сборам и страховым взносам в бюджеты бюджетной системы Российской Федерации и (или) налогов, сборов, страховых взносов, срок уплаты которых не наступил, инвестиционного налогового кредита, утвержденному приказом ФНС России

от «30» 11 2022 г.

№ 80 - 7 - 8 / 11340

КНД 1120453

(рекомендуемый образец)

РЕШЕНИЕ

О ПРЕДОСТАВЛЕНИИ ОТСРОЧКИ (РАССРОЧКИ)¹ ПО УПЛАТЕ ЗАДОЛЖЕННОСТИ ПО НАЛОГАМ, СБОРАМ И СТРАХОВЫМ ВЗНОСАМ И (ИЛИ) НАЛОГОВ, СБОРОВ, СТРАХОВЫХ ВЗНОСОВ, СРОК УПЛАТЫ КОТОРЫХ НЕ НАСТУПИЛ

Рассмотрев заявление _____

(ИНН/КПП, наименование организации или Ф.И.О. ² физического лица)

о предоставлении отсрочки (рассрочки)¹ на срок _____ месяцев по уплате задолженности в сумме _____ рублей и (или) _____ по сроку уплаты _____

(наименование налога, сбора, страховых взносов)

в сумме _____ рублей, в соответствии с подпунктом ____ пункта 2 статьи 64 Налогового кодекса Российской Федерации, управлением Федеральной налоговой службы по субъекту Российской Федерации (Межрегиональной инспекцией Федеральной налоговой службы по управлению долгом) принято решение:

1. Предоставить _____

(указать наименование организации или Ф.И.О. ² физического лица)

отсрочку (рассрочку)¹ по уплате

1) задолженности в сумме _____ рублей;

2) _____ КБК _____ ОКТМО _____

(наименование налога, сбора, страховых взносов)

по сроку уплаты _____ в сумме _____ рублей;

всего на сумму _____ рублей.

2. Установить, что отсрочка (рассрочка)¹ предоставляется

с _____ по _____

(указать срок в соответствии с пунктом 1 статьи 64 Налогового кодекса Российской Федерации)

при соблюдении следующих условий:

а) уплаты процентов за пользование отсрочкой (рассрочкой)¹;

б) обеспечения исполнения обязательств в форме поручительства (договор прилагается), залога (договор прилагается) либо банковской гарантии (прилагается);

в) своевременной и полной уплаты в течение периода действия отсрочки (рассрочки)¹ налогов, сборов, страховых взносов, пеней, штрафов.

3. Установить, что сумма отсроченных (рассроченных)¹ налога, сбора, страховых взносов и (или) задолженности подлежит уплате начиная с _____ по _____
(указать дату начала погашения отсрочки (рассрочки)) (указать дату последнего платежа)

в размере _____ рублей по каждому сроку уплаты
 или же единовременно _____ с начислением процентов
(указать дату уплаты, отсроченной (рассроченной) суммы)

в размере _____
(указать процентную ставку, предусмотренную пунктом 3 статьи 64 Налогового кодекса Российской Федерации)
 в доход бюджета по КБК _____.

В случае прекращения оснований, по которым предоставлена отсрочка (рассрочка)¹, несоблюдения заинтересованным лицом условий и сроков погашения отсрочки (рассрочки)¹, а также невыполнения им взятых на себя обязательств настоящее решение подлежит отмене.

Руководитель управления Федеральной налоговой службы
 по субъекту Российской Федерации
 (Начальник Межрегиональной инспекции Федеральной
 налоговой службы по управлению долгом)

(подпись)

(Ф.И.О.²)

СОГЛАСОВАНО

(финансовый орган субъекта Российской Федерации,
 муниципального образования, федеральной территории «Сириус»)

¹ Необходимое указать

² Отчество указывается при наличии

Приложение № 3 к Порядку предоставления налоговыми органами отсрочки, рассрочки по уплате задолженности по налогам, сборам и страховым взносам в бюджеты бюджетной системы Российской Федерации и (или) налогов, сборов, страховых взносов, срок уплаты которых не наступил, инвестиционного налогового кредита, утвержденному приказом ФНС России от «30» 11 2022 г.
№ 82-7-8/1134@

КНД 1120454
(рекомендуемый образец)

РЕШЕНИЕ
О ПРЕДОСТАВЛЕНИИ ИНВЕСТИЦИОННОГО НАЛОГОВОГО КРЕДИТА

Рассмотрев заявление _____

(ИНН/КПП, полное наименование организации)

о предоставлении инвестиционного налогового кредита на период с _____ по _____
(указать дату начала и окончания действия инвестиционного налогового кредита)

в соответствии с _____,
(указать подпункт, пункт статьи 67 Налогового кодекса Российской Федерации)

управлением Федеральной налоговой службы по субъекту Российской Федерации (Межрегиональной инспекцией Федеральной налоговой службы по управлению долгом) принято решение заключить с _____

(наименование организации)

договор об инвестиционном налоговом кредите по _____,

(указать наименование налога (налогов))

всего на сумму _____ рублей.

Руководитель управления Федеральной налоговой службы
по субъекту Российской Федерации
(Начальник Межрегиональной инспекции Федеральной
налоговой службы по управлению долгом)

_____ (подпись)

_____ (Ф.И.О.¹)

СОГЛАСОВАНО

_____ (финансовый орган субъекта Российской Федерации,
муниципального образования, федеральной территории «Сириус»)

¹ Отчество указывается при наличии

Приложение № 4 к Порядку предоставления налоговыми органами отсрочки, рассрочки по уплате задолженности по налогам, сборам и страховым взносам в бюджеты бюджетной системы Российской Федерации и (или) налогов, сборов, страховых взносов, срок уплаты которых не наступил, инвестиционного налогового кредита, утвержденному приказом ФНС России от «30» 11 2022 г.
№ 62 - 7 - 8 / 1134 @

КНД 1120455
(рекомендуемый образец)

РЕШЕНИЕ
О ВРЕМЕННОМ ПРИОСТАНОВЛЕНИИ УПЛАТЫ СУММЫ ЗАДОЛЖЕННОСТИ
ПО НАЛОГАМ, СБОРАМ И СТРАХОВЫМ ВЗНОСАМ

Управление Федеральной налоговой службы по субъекту Российской Федерации
(Межрегиональная инспекция Федеральной налоговой службы по управлению долгом)
России по управлению долгом), рассмотрев заявление

(полное наименование организации, ИНН/КПП,

или Ф.И.О.¹ физического лица, ИНН)

о приостановлении на период рассмотрения заявления о предоставлении отсрочки (рассрочки)²
уплаты задолженности по _____ в сумме _____ рублей,

(наименование налога, сбора, страховых взносов)

на основании пункта 9 статьи 64 Налогового кодекса Российской Федерации разрешает
приостановить уплату указанной суммы.

Руководитель управления Федеральной налоговой службы
по субъекту Российской Федерации
(Начальник Межрегиональной инспекции Федеральной
налоговой службы по управлению долгом)

(подпись)

(Ф.И.О.¹)

¹ Отчество указывается при наличии.

² Нужно указать.



Стр. []

Продолжение страницы 001

Сведения о физическом лице, не являющемся индивидуальным предпринимателем⁷

Фамилия _____ И. _____ О.⁴ _____

Сведения о документе, удостоверяющем личность:

Код вида документа ⁸	[]
Серия и номер	[]
Кем выдан	[]
Дата выдачи	[]

1 Для физических лиц, не являющихся индивидуальными предпринимателями, не является обязательным к заполнению.

2 Заполняется поручителем либо залогодателем.

3 Указывается код налогового органа по месту нахождения организации (месту нахождения отделения иностранной организации) либо по месту жительства физического лица.

4 Отчество указывается при наличии.

5 Все условия и обязанности заинтересованного лица, предусматриваемые в решениях уполномоченного органа о предоставлении отсрочки (рассрочки, инвестиционного налогового кредита) по уплате налогов, сборов, страховых взносов, пеней, штрафов, процентов заявителю известны и не оспариваются.

6 К заявлению прилагаются документы, подтверждающие финансовое состояние поручителя (залогодателя), основные характеристики и стоимость предмета залога.

7 Не заполняются, если указан ИНН.

8 Указывается код вида документа:
 21 – паспорт гражданина Российской Федерации; 03 – свидетельство о рождении; 07 – военный билет; 08 – временное удостоверение, выданное взамен военного билета; 10 – паспорт иностранного гражданина; 11 – свидетельство о рассмотрении ходатайства о признании лица беженцем на территории Российской Федерации по существу; 12 – вид на жительство в Российской Федерации; 13 – удостоверение беженца; 14 – временное удостоверение личности гражданина Российской Федерации; 15 – разрешение на временное проживание в Российской Федерации; 18 – свидетельство о предоставлении временного убежища на территории Российской Федерации; 23 – свидетельство о рождении, выданное уполномоченным органом иностранного государства; 24 – удостоверение личности военнослужащего Российской Федерации; 27 – военный билет офицера запаса; 91 – иные документы.

Приложение № 6 к Порядку предоставления налоговыми органами отсрочки, рассрочки по уплате задолженности по налогам, сборам и страховым взносам в бюджеты бюджетной системы Российской Федерации и (или) налогов, сборов, страховых взносов, срок уплаты которых не наступил, инвестиционного налогового кредита, утвержденному приказом ФНС России от «30» 11 2022 г.
№ 62-7-8/1134@

КНД 1120509
(рекомендуемый образец)

РЕШЕНИЕ

О ПРИОСТАНОВЛЕНИИ СРОКА ПРИНЯТИЯ РЕШЕНИЯ О ПРЕДОСТАВЛЕНИИ ОТСРОЧКИ (РАССРОЧКИ)¹ ПО УПЛАТЕ ЗАДОЛЖЕННОСТИ ПО НАЛОГАМ, СБОРАМ И СТРАХОВЫМ ВЗНОСАМ И (ИЛИ) НАЛОГОВ, СБОРОВ, СТРАХОВЫХ ВЗНОСОВ, СРОК УПЛАТЫ КОТОРЫХ НЕ НАСТУПИЛ

В связи с необходимостью запроса дополнительной информации в ходе рассмотрения заявления _____

(полное наименование организации, ИНН/КПП,

или Ф.И.О.² физического лица, ИНН)

_____ о предоставлении отсрочки (рассрочки)¹, управление Федеральной налоговой службы по субъекту Российской Федерации (Межрегиональная инспекция Федеральной налоговой службы по управлению долгом) приостанавливает срок принятия решения по заявлению о предоставлении отсрочки (рассрочки)¹ на _____ календарных дней в соответствии с пунктом 9 статьи 64 Налогового кодекса Российской Федерации.

Руководитель управления Федеральной налоговой службы по субъекту Российской Федерации
(Начальник Межрегиональной инспекции Федеральной налоговой службы по управлению долгом)

_____ (подпись)

_____ (Ф.И.О.²)

¹ Указать нужное

² Отчество указывается при наличии.

Приложение № 7 к Порядку предоставления налоговыми органами отсрочки, рассрочки по уплате задолженности по налогам, сборам и страховым взносам в бюджеты бюджетной системы Российской Федерации и (или) налогов, сборов, страховых взносов, срок уплаты которых не наступил, инвестиционного налогового кредита, утвержденному приказом ФНС России от «30» 11 2022 г.
№ 82 - 7 - 8 / 1134 @

КНД 1120506
(рекомендуемый образец)

РЕШЕНИЕ

ОБ ОСТАВЛЕНИИ БЕЗ РАССМОТРЕНИЯ ЗАЯВЛЕНИЯ О ПРЕДОСТАВЛЕНИИ ОТСРОЧКИ (РАССРОЧКИ)¹

Управление Федеральной налоговой службы по субъекту Российской Федерации (Межрегиональная инспекция Федеральной налоговой службы по управлению долгом), руководствуясь пунктом 9 статьи 64 Налогового кодекса Российской Федерации, оставляет без рассмотрения заявление _____ о предоставлении отсрочки (рассрочки)¹

(дата и номер заявления)

по уплате _____ в сумме _____ рублей,
(задолженности и (или) наименование налога, сбора, страховых взносов, пеней, штрафов)

поступившее от _____
(полное наименование организации, ИНН/КПП или Ф.И.О.² физического лица, ИНН)

Руководитель управления Федеральной налоговой службы
по субъекту Российской Федерации
(Начальник Межрегиональной инспекции Федеральной
налоговой службы по управлению долгом)

¹ Необходимое указать

² Отчество указывается при наличии.

Приложение № 8 к Порядку предоставления налоговыми органами отсрочки, рассрочки по уплате задолженности по налогам, сборам и страховым взносам в бюджеты бюджетной системы Российской Федерации и (или) налогов, сборов, страховых взносов, срок уплаты которых не наступил, инвестиционного налогового кредита, утвержденному приказом ФНС России от «30» 11 2022 г.
№ 80 - 7 - 8 / 1134 @

КНД 1120510
(рекомендуемый образец)

УВЕДОМЛЕНИЕ

О НЕВСТУПЛЕНИИ В СИЛУ РЕШЕНИЯ О ПРЕДОСТАВЛЕНИИ ОТСРОЧКИ (РАССРОЧКИ)¹ ПО УПЛАТЕ ЗАДОЛЖЕННОСТИ ПО НАЛОГАМ, СБОРАМ И СТРАХОВЫМ ВЗНОСАМ И (ИЛИ) НАЛОГОВ, СБОРОВ, СТРАХОВЫХ ВЗНОСОВ, СРОК УПЛАТЫ КОТОРЫХ НЕ НАСТУПИЛ

На основании пункта 10 статьи 64 Налогового кодекса Российской Федерации (далее – НК РФ) в связи с¹:

- непредставлением в срок заключенного договора залога имущества в соответствии со статьей 73 НК РФ;
- непредставлением в срок договора поручительства в соответствии со статьей 74 НК РФ;
- непредставлением в срок банковской гарантии в соответствии со статьей 74¹ НК РФ;
- отказом в согласовании (полностью или частично) финансовыми органами субъектов Российской Федерации, муниципальных образований, федеральной территории «Сириус» решения в соответствии с пунктом 2 статьи 63 НК РФ,

управление Федеральной налоговой службы по субъекту Российской Федерации (Межрегиональная инспекция Федеральной налоговой службы по управлению долгом) сообщает, что решение от _____ № _____ о предоставлении отсрочки (рассрочки)¹ в отношении _____

(полное наименование организации, ИНН/КПП

или Ф.И.О.² физического лица, ИНН)

не вступает в силу и не подлежит исполнению в части³:

КБК _____ ОКТМО _____ КПП _____ в сумме _____ рублей,
КБК _____ ОКТМО _____ КПП _____ в сумме _____ рублей,
КБК _____ ОКТМО _____ КПП _____ в сумме _____ рублей.

Руководитель управления Федеральной налоговой службы по субъекту Российской Федерации
(Начальник Межрегиональной инспекции Федеральной налоговой службы по управлению долгом)

(подпись)

(Ф.И.О.²)

¹ Указать нужное

² Отчество указывается при наличии

³ Заполняется при отказе в согласовании (полностью или частично) финансовыми органами субъектов Российской Федерации, муниципальных образований, федеральной территории «Сириус» решения в соответствии с пунктом 2 статьи 63 НК РФ

Приложение № 9 к Порядку предоставления налоговыми органами отсрочки, рассрочки по уплате задолженности по налогам, сборам и страховым взносам в бюджеты бюджетной системы Российской Федерации и (или) налогов, сборов, страховых взносов, срок уплаты которых не наступил, инвестиционного налогового кредита, утвержденному приказом ФНС России от «30» 11 2022 г. № 82 - 7 - 8 / 1134 (2)

КНД 1120458
(рекомендуемый образец)

РЕШЕНИЕ
О ДОСРОЧНОМ ПРЕКРАЩЕНИИ ОТСРОЧКИ (РАССРОЧКИ)¹ ПО УПЛАТЕ ЗАДОЛЖЕННОСТИ ПО НАЛОГАМ, СБОРАМ И СТРАХОВЫМ ВЗНОСАМ И (ИЛИ) НАЛОГОВ, СБОРОВ, СТРАХОВЫХ ВЗНОСОВ, СРОК УПЛАТЫ КОТОРЫХ НЕ НАСТУПИЛ

Управление Федеральной налоговой службы по субъекту Российской Федерации (Межрегиональная инспекция Федеральной налоговой службы по управлению долгом) сообщает о досрочном прекращении отсрочки (рассрочки)¹ по уплате задолженности по налогам, сборам и страховым взносам и (или) налогов, сборов, страховых взносов, срок уплаты которых не наступил, по решению _____

(дата и номер решения)

на основании пункта 3 статьи 68 Налогового кодекса Российской Федерации в связи с нарушением _____

(ИНН/КПП, наименование организации или Ф.И.О.2 физического лица)

условий предоставления отсрочки (рассрочки)¹, а именно:

(нарушение налогоплательщиком условий предоставления отсрочки (рассрочки))

Руководитель управления Федеральной налоговой службы по субъекту Российской Федерации
(Начальник Межрегиональной инспекции Федеральной налоговой службы по управлению долгом)

(подпись)

(Ф.И.О.²)

¹ Необходимо указать

² Отчество указывается при наличии

ИНН

КПП Стр.

Приложение № 10 к Порядку предоставления налоговыми органами отсрочки, рассрочки по уплате задолженности по налогам, сборам и страховым взносам в бюджеты бюджетной системы Российской Федерации и (или) налогов, сборов, страховых взносов, срок уплаты которых не наступил, инвестиционного налогового кредита, утвержденному приказом ФНС России от 30.11.2022 г. № ЕД-7-87/1194 ©

Форма по КНД 1110364

**Заявление
о досрочном исполнении решения о предоставлении отсрочки (рассрочки) по
уплате задолженности по налогам, сборам и страховым взносам и (или) налогов,
сборов, страховых взносов, срок уплаты которых не наступил**

Представляется в налоговый орган (код) ¹

(полное наименование организации / фамилия, имя, отчество ² физического лица)

Прошу сумму единого налогового платежа в размере: . рублей,

числящуюся на едином налоговом счете, учесть в счет досрочного исполнения обязанности по решению о предоставлении

- 1 – отсрочки
 2 – рассрочки

Дата решения . .

Номер решения

Код налогового органа, принявшего решение

Достоверность и полноту сведений, указанных в настоящем заявлении, подтверждаю:

- 1 – руководитель организации (физическое лицо)
 2 – представитель руководителя организации (физического лица)

Фамилия

Имя

Отчество ²

Наименование и реквизиты документа, подтверждающего полномочия представителя

¹ Указывается код налогового органа по месту нахождения организации (месту нахождения отделения иностранной организации) либо по месту жительства физического лица.

² Отчество указывается при наличии.

Приложение № 11 к Порядку предоставления налоговыми органами отсрочки, рассрочки по уплате задолженности по налогам, сборам и страховым взносам в бюджеты бюджетной системы Российской Федерации и (или) налогов, сборов, страховых взносов, срок уплаты которых не наступил, инвестиционного налогового кредита, утвержденному приказом ФНС России от «30» 11 2022 г.
№ СД-7-8/1134@

Формат представления в налоговые органы заявления о предоставлении отсрочки (рассрочки, инвестиционного налогового кредита) в электронной форме

I. ОБЩИЕ СВЕДЕНИЯ

1. Настоящий формат описывает требования к XML-файлам (далее – файл обмена) передачи в налоговые органы заявления о предоставлении отсрочки (рассрочки, инвестиционного налогового кредита) в электронной форме.
2. Номер версии настоящего формата 5.01, часть ССХСВ.

II. ОПИСАНИЕ ФАЙЛА ОБМЕНА

3. Имя файла обмена должно иметь следующий вид:

R_T_A_K_O_GGGGMMDD_N, где:

R_T – префикс, принимающий значение UT_PREDOTSR;

A_K – идентификатор получателя информации, где: **A** – идентификатор получателя, которому направляется файл обмена, **K** – идентификатор конечного получателя, для которого предназначена информация из данного файла обмена. Передача файла от отправителя к конечному получателю (**K**) может осуществляться в несколько этапов через другие налоговые органы, осуществляющие передачу файла на промежуточных этапах, которые обозначаются идентификатором **A**. В случае передачи файла от отправителя к конечному получателю при отсутствии налоговых органов, осуществляющих передачу на промежуточных этапах, значения идентификаторов **A** и **K** совпадают. Каждый из идентификаторов (**A** и **K**) имеет вид для налоговых органов – четырехразрядный код налогового органа;

O – идентификатор отправителя информации, имеет вид:

для организаций – девятнадцатизначный код (идентификационный номер налогоплательщика (далее - ИНН) и код причины постановки на учет (далее - КПП) организации (обособленного подразделения);

для физических лиц – двенадцатизначный код (ИНН физического лица, при наличии. При отсутствии ИНН – последовательность из двенадцати нулей).

GGGG – год формирования передаваемого файла, **MM** – месяц, **DD** – день;

N – идентификационный номер файла. (Длина – от 1 до 36 знаков. Идентификационный номер файла должен обеспечивать уникальность файла).

Расширение имени файла – xml. Расширение имени файла может указываться как строчными, так и прописными буквами.

Параметры первой строки файла обмена

Первая строка XML-файла должна иметь следующий вид:

```
<?xml version="1.0" encoding="windows-1251"?>
```

Имя файла, содержащего XML-схему файла обмена, должно иметь следующий вид:

UT_PREDOTSR_1_295_00_05_01_xx, где xx – номер версии схемы.

Расширение имени файла – xsd.

XML-схема файла обмена приводится отдельным файлом и размещается на официальном сайте Федеральной налоговой службы в информационно-телекоммуникационной сети «Интернет».

4. Логическая модель файла обмена представлена в виде диаграммы структуры файла обмена на рисунке 1 настоящего формата. Элементами логической модели файла обмена являются элементы и атрибуты XML-файла. Перечень структурных элементов логической модели файла обмена и сведения о них приведены в таблицах 4.1 – 4.17 настоящего формата.

Для каждого структурного элемента логической модели файла обмена приводятся следующие сведения:

наименование элемента. Приводится полное наименование элемента. В строке таблицы могут быть описаны несколько элементов, наименования которых разделены символом «|». Такая форма записи применяется при наличии в файле обмена только одного элемента из описанных в этой строке;

сокращенное наименование (код) элемента. Приводится сокращенное наименование элемента. Синтаксис сокращенного наименования должен удовлетворять спецификации XML;

признак типа элемента. Может принимать следующие значения: «С» – сложный элемент логической модели (содержит вложенные элементы), «П» – простой элемент логической модели, реализованный в виде элемента XML-файла, «А» – простой элемент логической модели, реализованный в виде атрибута элемента XML-файла. Простой элемент логической модели не содержит вложенные элементы;

формат элемента. Формат элемента представляется следующими условными обозначениями: T – символьная строка; N – числовое значение (целое или дробное).

Формат символьной строки указывается в виде T(n-k) или T(=k), где: n – минимальное количество знаков, k – максимальное количество знаков, символ «-» – разделитель, символ «=» означает фиксированное количество знаков в строке. В случае если минимальное количество знаков равно 0, формат

имеет вид T(0-k). В случае если максимальное количество знаков не ограничено, формат имеет вид T(n-).

Формат числового значения указывается в виде N(m.k), где: m – максимальное количество знаков в числе, включая знак (для отрицательного числа), целую и дробную часть числа без разделяющей десятичной точки, k – максимальное число знаков дробной части числа. Если число знаков дробной части числа равно 0 (то есть число целое), то формат числового значения имеет вид N(m).

Для простых элементов, являющихся базовыми в XML, таких как элемент с типом «date», поле «Формат элемента» не заполняется. Для таких элементов в поле «Дополнительная информация» указывается тип базового элемента;

признак обязательности элемента определяет обязательность наличия элемента (совокупности наименования элемента и его значения) в файле обмена. Признак обязательности элемента может принимать следующие значения: «O» – наличие элемента в файле обмена обязательно; «N» – наличие элемента в файле обмена необязательно, то есть элемент может отсутствовать. Если элемент принимает ограниченный перечень значений (по классификатору, кодовому словарию), то признак обязательности элемента дополняется символом «K». В случае если количество реализаций элемента может быть более одной, то признак обязательности элемента дополняется символом «M».

К вышеперечисленным признакам обязательности элемента может добавляться значение «U» в случае описания в XML-схеме условий, предъявляемых к элементу в файле обмена, описанных в графе «Дополнительная информация».

дополнительная информация содержит (при необходимости) требования к элементу файла обмена, не указанные ранее. Для сложных элементов указывается ссылка на таблицу, в которой описывается состав данного элемента. Для элементов, принимающих ограниченный перечень значений из классификатора (кодowego словаря), указывается соответствующее наименование классификатора (кодowego словаря) или приводится перечень возможных значений. Для классификатора (кодowego словаря) может указываться ссылка на его местонахождение. Для элементов, использующих пользовательский тип данных, указывается наименование типового элемента.



Рисунок 1. Диаграмма структуры файла обмена

Файл обмена (Файл)

Наименование элемента	Сокращенное наименование (код) элемента	Признак типа элемента	Формат элемента	Признак обязательности элемента	Дополнительная информация
Идентификатор файла	ИдФайл	A	T(1-255)	OУ	Содержит (повторяет) имя сформированного файла (без расширения)
Версия программы, с помощью которой сформирован файл	ВерсПрог	A	T(1-40)	O	
Версия формата	ВерсФорм	A	T(1-5)	O	Принимает значение: 5.01
Состав и структура документа	Документ	C		O	Состав элемента представлен в таблице 4.2

Состав и структура документа (Документ)

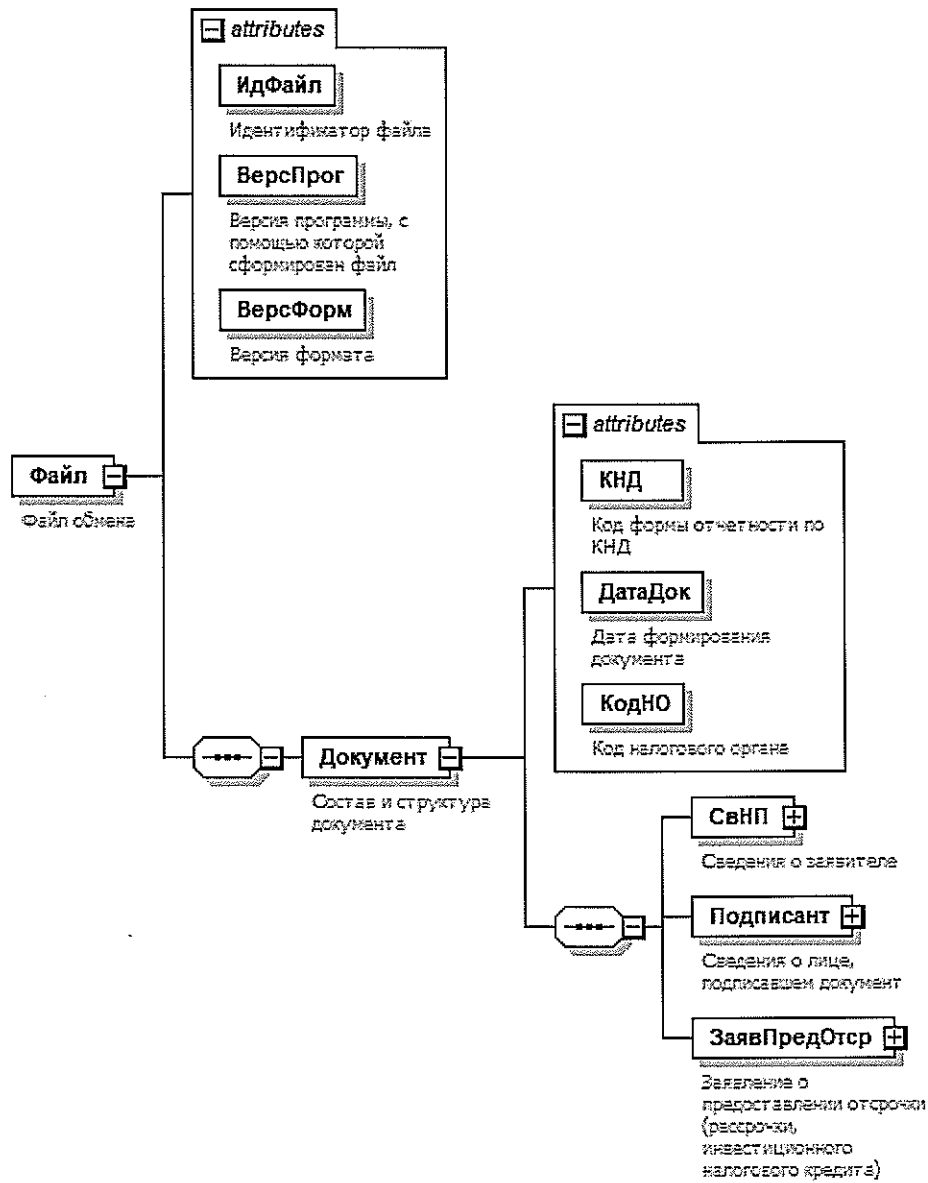
Наименование элемента	Сокращенное наименование (код) элемента	Признак типа элемента	Формат элемента	Признак обязательности элемента	Дополнительная информация
Код формы отчетности по КНД	КНД	A	T(=7)	OK	Типовой элемент <КНДТип>. Принимает значение: 1150086
Дата формирования документа	ДатаДок	A	T(=10)	O	Типовой элемент <ДатаТип>. Дата в формате ДД.ММ.ГГГГ
Код налогового органа	КодНО	A	T(=4)	OK	Типовой элемент <СНОТип>
Сведения о заявителе	СвНП	C		O	Состав элемента представлен в таблице 4.3
Сведения о лице, подписавшем документ	Подписант	C		O	Состав элемента представлен в таблице 4.5
Заявление о предоставлении отсрочки (рассрочки, инвестиционного налогового кредита)	ЗаявПредОтср	C		O	Состав элемента представлен в таблице 4.7

Сведения о заявителе (СвНП)

Наименование элемента	Сокращенное наименование (код) элемента	Признак типа элемента	Формат элемента	Признак обязательности элемента	Дополнительная информация
Заявитель – организация	НПЮЛ	С		О	Состав элемента представлен в таблице 4.4 Типовой элемент <СвФЛТип>. Состав элемента представлен в таблице 4.16
Заявитель – физическое лицо	НПФЛ	С		О	

Заявитель - организация (НПЮЛ)

Наименование элемента	Сокращенное наименование (код) элемента	Признак типа элемента	Формат элемента	Признак обязательности элемента	Дополнительная информация
Полное наименование организации	НаимOrg	А	T(1-1000)	О	
ИНН организации	ИННЮЛ	А	T(=10)	О	Типовой элемент <ИННЮЛТип>
КПП организации	КПП	А	T(=9)	О	Типовой элемент <КППТип>

Сведения о лице, подписавшем документ (Подписант)

Наименование элемента	Сокращенное наименование (код) элемента	Признак типа элемента	Формат элемента	Признак обязательности элемента	Дополнительная информация
Признак лица, подписавшего документ	ПрПодп	А	T(=1)	ОК	Принимает значение: 1 – руководитель организации (физическое лицо) 2 – представитель руководителя организации (физического лица)
Фамилия, имя, отчество физического лица	ФИО	С		НУ	Типовой элемент <ФИОТип>. Состав элемента представлен в таблице 4.17.

Наименование элемента	Сокращенное наименование (код) элемента	Признак типа элемента	Формат элемента	Признак обязательности элемента	Дополнительная информация
Сведения о представителе	СвПред	С		НУ	Элемент обязателен при выполнении одного из условий: - <ПрПодп>=2 - <ПрПодп>=1 и наличие <НПОУ> Состав элемента представлен в таблице 4.б. Элемент обязателен при <ПрПодп>=2

Таблица 4.6

Сведения о представителе (СвПред)

Наименование элемента	Сокращенное наименование (код) элемента	Признак типа элемента	Формат элемента	Признак обязательности элемента	Дополнительная информация
Наименование и реквизиты документа, подтверждающего полномочия представителя	НаймДок	А	T(1-120)	0	

Таблица 4.7

Заявление о предоставлении отсрочки (рассрочки, инвестиционного налогового кредита) (ЗаявПредОтср)

Наименование элемента	Сокращенное наименование (код) элемента	Признак типа элемента	Формат элемента	Признак обязательности элемента	Дополнительная информация
Признак предоставления	ПрПредост	А	T(=1)	OK	Принимает значение: 1 – отсрочка 2 – рассрочка 3 – инвестиционный налоговый кредит
На период рассмотрения заявления о предоставлении отсрочки или рассрочки	ПрХодатПриост	А	T(=1)	OK	Принимает значение: 0 – нет 1 – да

Наименование элемента	Сокращенное наименование (код) элемента	Признак типа элемента	Формат элемента	Признак обязательности элемента	Дополнительная информация
ходатайствую о предоставлении уплаты указанной в настоящем заявлении суммы					
В период действия отсрочки (рассрочки, инвестиционного налогового кредита) обязуюсь неукоснительно выполнять все условия	ПрВЫпУсл	A	T(=1)	OK	Принимает значение: 0 – нет 1 – да
Сведения о предоставлении отсрочки (рассрочки, инвестиционного налогового кредита)	ОтсрРассрИК	C		НУ	Состав элемента представлен в таблице 4.8. Элемент обязателен при отсутствии элемента <ОтсрРасср>
Сведения о предоставлении отсрочки (рассрочки)	ОтсрРасср	C		НУ	Состав элемента представлен в таблице 4.10. Элемент обязателен при отсутствии элемента <ОтсрРассрИК>. Элемент не заполняется при <ПрПредост>=3
Способ обеспечения исполнения обязанности по уплате налогов (задолженности)	СпОбеспИсп	C		0	Состав элемента представлен в таблице 4.11

Таблица 4.8

Сведения о предоставлении отсрочки (рассрочки, инвестиционного налогового кредита) (ОтсрРассрИК)

Наименование элемента	Сокращенное наименование (код) элемента	Признак типа элемента	Формат элемента	Признак обязательности элемента	Дополнительная информация
Подпункт	ПодПункт	A	T(=1)	0	

Наименование элемента	Сокращенное наименование (код) элемента	Признак типа элемента	Формат элемента	Признак обязательности элемента	Дополнительная информация
Пункт	Пункт	A	T(1-2)	O	
Статья	Статья	A	T(1-2)	O	
Срок предоставления	Срок	A	T(1-2)	O	
Признак уплаты суммы расщепленных платежей равными долями	ПрУплРасщ	A	T(=1)	НКУ	Принимает значение: 1 – ежемесячно не позднее 28 числа 2 – ежеквартально не позднее 28 числа последнего месяца квартала Элемент обязателен при <ПрПредост>=2 из таблицы 4.7, при <ПрПредост>=1 3 не заполняется
Сведения о предстоящем платеже	СвПредстПлатеж	C		OM	Состав элемента представлен в таблице 4.9

Таблица 4.9

Сведения о предстоящем платеже (СвПредстПлатеж)

Наименование элемента	Сокращенное наименование (код) элемента	Признак типа элемента	Формат элемента	Признак обязательности элемента	Дополнительная информация
Код бюджетной классификации	КБК	A	T(=20)	O	Типовой элемент <КБКТип>
Код по ОКТМО	ОКТМО	A	T(=8) T(=11)	OK	Типовой элемент <ОКТМОТип>. Принимает значение в соответствии с Общероссийским классификатором территорий муниципальных образований
КПП	КПП	A	T(=9)	НУ	Типовой элемент <КППТип>. Элемент обязателен при наличии <НПЮЛ> из таблицы 4.3
Сумма платежа	СуммаПлатеж	A	N(14.2)	O	
Срок уплаты	СрокУпл	A	T(=10)	O	Типовой элемент <ДатаТип>.

Наименование элемента	Сокращенное наименование (код) элемента	Признак типа элемента	Формат элемента	Признак обязательности элемента	Дополнительная информация
					Дата в формате ДД.ММ.ГГГГ

Таблица 4.10

Сведения о предоставлении отсрочки (рассрочки) (ОтсрРасср)

Наименование элемента	Сокращенное наименование (код) элемента	Признак типа элемента	Формат элемента	Признак обязательности элемента	Дополнительная информация
Подпункт	ПодПункт	A	T(=1)	O	
Пункт	Пункт	A	T(1-2)	O	
Срок предоставления	Срок	A	T(1-2)	O	
Сумма задолженности	СуммаЗадолж	A	N(14.2)	O	
Признак уплаты суммы рассроченных платежей равными долями	ПрУплРасср	A	T(=1)	НКУ	Принимает значение: 1 – ежемесячно не позднее 28 числа 2 – ежеквартально не позднее 28 числа последнего месяца квартала Элемент обязателен при <ПрПредост>=2 из таблицы 4.7, при <ПрПредост>=1 не заполняется

Таблица 4.11

Способ обеспечения исполнения обязанности по уплате налогов (задолженности) (СпОбеспИсп)

Наименование элемента	Сокращенное наименование (код) элемента	Признак типа элемента	Формат элемента	Признак обязательности элемента	Дополнительная информация
Признак залога движимого имущества	ПрЗалогДвиИмуд	A	T(=1)	ОКУ	Принимает значение: 0 – нет 1 – да

Наименование элемента	Сокращенное наименование (код) элемента	Признак типа элемента	Формат элемента	Признак обязательности элемента	Дополнительная информация
					Принимает значение 1 при значении элементов <ПрЗалогНеДвиМуш>=0, <ПрПоруч>=0, <ПрБанкГарант>=0
Признак залога недвижимого имущества	ПрЗалогНеДвиМуш	A	T(=1)	ОКУ	Принимает значение: 0 – нет 1 – да Принимает значение 1 при значении элементов <ПрЗалогДвиМуш>=0, <ПрПоруч>=0, <ПрБанкГарант>=0
Признак поручительства	ПрПоруч	A	T(=1)	ОКУ	Принимает значение: 0 – нет 1 – да Принимает значение 1 при значении элементов <ПрЗалогДвиМуш>=0, <ПрЗалогНеДвиМуш>=0, <ПрБанкГарант>=0
Признак банковской гарантии	ПрБанкГарант	A	T(=1)	ОКУ	Принимает значение: 0 – нет 1 – да Принимает значение 1 при значении элементов <ПрЗалогДвиМуш>=0, <ПрЗалогНеДвиМуш>=0, <ПрБанкГарант>=0
Сведения о движимом имуществе	СвДвижИмуш	C		НМУ	Состав элемента представлен в таблице 4.12. Элемент обязателен при <ПрЗалогДвиМуш>=1
Сведения о недвижимом имуществе	СвНеДвижИмуш	C		НМУ	Состав элемента представлен в таблице 4.13. Элемент обязателен при <ПрЗалогНеДвиМуш>=1
Сведения о поручителе	СвПоруч	C		НМУ	Состав элемента представлен в таблице 4.14. Элемент обязателен при <ПрПоруч>=1

Таблица 4.12

Сведения о движимом имуществе (СвДвижИмущ)

Наименование элемента	Сокращенное наименование (код) элемента	Признак типа элемента	Формат элемента	Признак обязательности элемента	Дополнительная информация
Наименование движимого имущества	НаимДвижИмущ	A	T(1-100)	O	
Оценочная стоимость движимого имущества	СтоимДвижИмущ	A	N(14.2)	O	

Таблица 4.13

Сведения о недвижимом имуществе (СвНеДвижИмущ)

Наименование элемента	Сокращенное наименование (код) элемента	Признак типа элемента	Формат элемента	Признак обязательности элемента	Дополнительная информация
Наименование недвижимого имущества	НаимНеДвижИмущ	A	T(1-100)	O	
Кадастровый номер объекта недвижимости	НомКадастрЗУ	A	T(1-100)	O	
Стоимость недвижимого имущества	СтоимНеДвижИмущ	A	N(14.2)	O	
Признак стоимости недвижимого имущества	ПрСтоим	A	T(=1)	OK	Принимает значение: 1 – кадастровая 2 – оценочная

Сведения о поручителе (СвПоруч)

Наименование элемента	Сокращенное наименование (код) элемента	Признак типа элемента	Формат элемента	Признак обязательности элемента	Дополнительная информация
Поручитель – организация	ПоручЮЛ	С		0	Состав элемента представлен в таблице 4.15 Типовой элемент <СвФЛТип>. Состав элемента представлен в таблице 4.16
Поручитель – физическое лицо	ПоручФЛ	С		0	

Поручитель - организация (ПоручЮЛ)

Наименование элемента	Сокращенное наименование (код) элемента	Признак типа элемента	Формат элемента	Признак обязательности элемента	Дополнительная информация
Полное наименование организации	НаимОрг	А	T(1-1000)	0	Типовой элемент <ИННЮЛТип>
ИНН поручителя	ИННЮЛ	А	T(=10)	0	

Сведения о физическом лице (СвФЛТип)

Наименование элемента	Сокращенное наименование (код) элемента	Признак типа элемента	Формат элемента	Признак обязательности элемента	Дополнительная информация
ИНН физического лица	ИННФЛ	А	T(=12)	0	Типовой элемент <ИННФЛТип>
Фамилия, имя, отчество физического лица	ФИО	С		0	Типовой элемент <ФИОТип>. Состав элемента представлен в таблице 4.17

Фамилия, имя, отчество (ФИОТип)

Наименование элемента	Сокращенное наименование (код) элемента	Признак типа элемента	Формат элемента	Признак обязательности элемента	Дополнительная информация
Фамилия	Фамилия	A	T(1-60)	O	
Имя	Имя	A	T(1-60)	O	
Отчество	Отчество	A	T(1-60)	H	

Приложение № 12 к Порядку предоставления налоговыми органами отсрочки, рассрочки по уплате задолженности по налогам, сборам и страховым взносам в бюджеты бюджетной системы Российской Федерации и (или) налогов, сборов, страховых взносов, срок уплаты которых не наступил, инвестиционного налогового кредита, утвержденному приказом ФНС России от «30» 11 2022 г.
№ ЕД-7-8/1134

(рекомендуемый образец)

Формат представления в налоговые органы заявления о поручительстве (залоге) в электронной форме

I. ОБЩИЕ СВЕДЕНИЯ

1. Настоящий формат описывает требования к XML-файлам (далее – файл обмена) передачи в налоговые органы заявления о поручительстве (залоге) в электронной форме.
2. Номер версии настоящего формата 5.01, часть ССХСХVI.

II. ОПИСАНИЕ ФАЙЛА ОБМЕНА

3. Имя файла обмена должно иметь следующий вид:

R_T_A_K_O_GGGGMMDD_N, где:

R_T – префикс, принимающий значение UT_PORUCHZALOG;

A_K – идентификатор получателя информации, где: **A** – идентификатор получателя, которому направляется файл обмена, **K** – идентификатор конечного получателя, для которого предназначена информация из данного файла обмена. Передача файла от отправителя к конечному получателю (**K**) может осуществляться в несколько этапов через другие налоговые органы, осуществляющие передачу файла на промежуточных этапах, которые обозначаются идентификатором **A**. В случае передачи файла от отправителя к конечному получателю при отсутствии налоговых органов, осуществляющих передачу на промежуточных этапах, значения идентификаторов **A** и **K** совпадают. Каждый из идентификаторов (**A** и **K**) имеет вид для налоговых органов – четырехразрядный код налогового органа;

O – идентификатор отправителя информации, имеет вид:

для организаций - девятнадцатиразрядный код (идентификационный номер налогоплательщика (далее - ИНН) и код причины постановки на учет (далее - КПП) организации (обособленного подразделения);

для физических лиц – двенадцатиразрядный код (ИНН физического лица, при наличии. При отсутствии ИНН – последовательность из двенадцати нулей).

GGGG – год формирования передаваемого файла, **MM** – месяц, **DD** – день;

N – идентификационный номер файла. (Длина – от 1 до 36 знаков. Идентификационный номер файла должен обеспечивать уникальность файла).

Расширение имени файла – xml. Расширение имени файла может указываться как строчными, так и прописными буквами.

Параметры первой строки файла обмена

Первая строка XML-файла должна иметь следующий вид:

```
<?xml version="1.0" encoding="windows-1251"?>
```

Имя файла, содержащего XML-схему файла обмена, должно иметь следующий вид:

UT_PORUCHZALOG_1_296_00_05_01_xx, где xx – номер версии схемы.

Расширение имени файла – xsd.

XML-схема файла обмена приводится отдельным файлом и размещается на официальном сайте Федеральной налоговой службы в информационно-телекоммуникационной сети «Интернет».

4. Логическая модель файла обмена представлена в виде диаграммы структуры файла обмена на рисунке 1 настоящего формата. Элементами логической модели файла обмена являются элементы и атрибуты XML-файла. Перечень структурных элементов логической модели файла обмена и сведения о них приведены в таблицах 4.1 – 4.12 настоящего формата.

Для каждого структурного элемента логической модели файла обмена приводятся следующие сведения:

наименование элемента. Приводится полное наименование элемента. В строке таблицы могут быть описаны несколько элементов, наименования которых разделены символом «|». Такая форма записи применяется при наличии в файле обмена только одного элемента из описанных в этой строке;

сокращенное наименование (код) элемента. Приводится сокращенное наименование элемента. Синтаксис сокращенного наименования должен удовлетворять спецификации XML;

признак типа элемента. Может принимать следующие значения: «С» – сложный элемент логической модели (содержит вложенные элементы), «П» – простой элемент логической модели, реализованный в виде элемента XML-файла, «А» – простой элемент логической модели, реализованный в виде атрибута элемента XML-файла. Простой элемент логической модели не содержит вложенные элементы;

формат элемента. Формат элемента представляется следующими условными обозначениями: T – символьная строка; N – числовое значение (целое или дробное).

Формат символьной строки указывается в виде $T(n-k)$ или $T(=k)$, где: n – минимальное количество знаков, k – максимальное количество знаков, символ «-» – разделитель, символ «= k » означает фиксированное количество знаков в строке. В случае если минимальное количество знаков равно 0, формат имеет вид $T(0-k)$. В случае если максимальное количество знаков не ограничено, формат имеет вид $T(n-)$.

Формат числового значения указывается в виде $N(m.k)$, где: m – максимальное количество знаков в числе, включая знак (для отрицательного числа), целую и дробную часть числа без разделяющей десятичной точки, k – максимальное число знаков дробной части числа. Если число знаков дробной части числа равно 0 (то есть число целое), то формат числового значения имеет вид $N(m)$.

Для простых элементов, являющихся базовыми в XML, таких как элемент с типом «date», поле «Формат элемента» не заполняется. Для таких элементов в поле «Дополнительная информация» указывается тип базового элемента;

признак обязательности элемента определяет обязательность наличия элемента (совокупности наименования элемента и его значения) в файле обмена. Признак обязательности элемента может принимать следующие значения: «O» – наличие элемента в файле обмена обязательно; «N» – наличие элемента в файле обмена необязательно, то есть элемент может отсутствовать. Если элемент принимает ограниченный перечень значений (по классификатору, кодовому словарю), то признак обязательности элемента дополняется символом «K». В случае, если количество реализаций элемента может быть более одной, то признак обязательности элемента дополняется символом «M».

К вышеперечисленным признакам обязательности элемента может добавляться значение «U» в случае описания в XML-схеме условий, предъявляемых к элементу в файле обмена, описанных в графе «Дополнительная информация».

дополнительная информация содержит (при необходимости) требования к элементу файла обмена, не указанные ранее. Для сложных элементов указывается ссылка на таблицу, в которой описывается состав данного элемента. Для элементов, принимающих ограниченный перечень значений из классификатора (кодového словаря), указывается соответствующее наименование классификатора (кодového словаря) или приводится перечень возможных значений. Для классификатора (кодového словаря) может указываться ссылка на его местонахождение. Для элементов, использующих пользовательский тип данных, указывается наименование типового элемента.



Рисунок 1. Диаграмма структуры файла обмена

Файл обмена (Файл)

Наименование элемента	Сокращенное наименование (код) элемента	Признак типа элемента	Формат элемента	Признак обязательности элемента	Дополнительная информация
Идентификатор файла	ИдФайл	A	T(1-255)	OУ	Содержит (повторяет) имя сформированного файла (без расширения)
Версия программы, с помощью которой сформирован файл	ВерсПрог	A	T(1-40)	O	
Версия формата	ВерсФорм	A	T(1-5)	O	Принимает значение: 5.01
Состав и структура документа	Документ	C		O	Состав элемента представлен в таблице 4.2

Состав и структура документа (Документ)

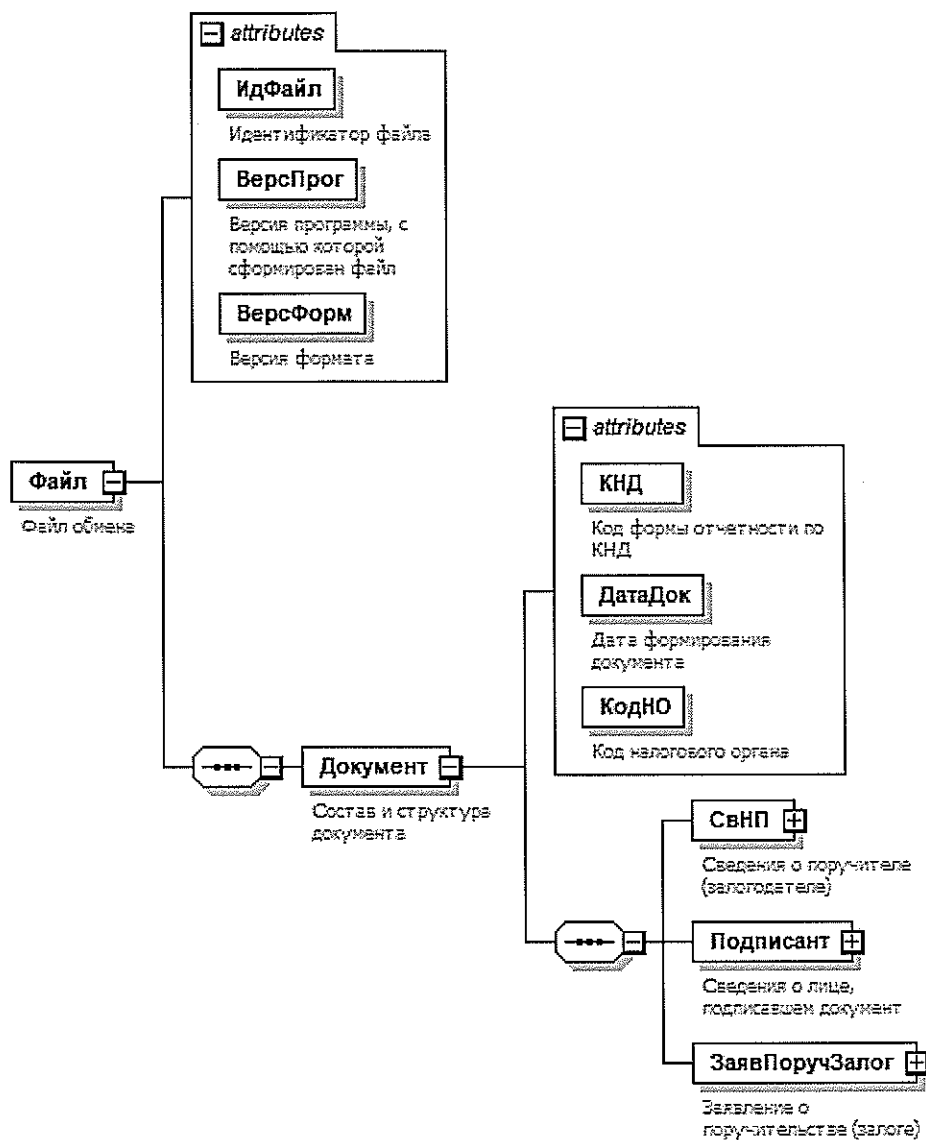
Наименование элемента	Сокращенное наименование (код) элемента	Признак типа элемента	Формат элемента	Признак обязательности элемента	Дополнительная информация
Код формы отчетности по КНД	КНД	A	T(=7)	OK	Типовой элемент <КНДТип>. Принимает значение: 1150089
Дата формирования документа	ДатаДок	A	T(=10)	O	Типовой элемент <ДатаТип>. Дата в формате ДД.ММ.ГГГГ
Код налогового органа	КодНО	A	T(=4)	OK	Типовой элемент <СОНОТип>
Сведения о поручителе (залогодателе)	СвНП	C		O	Состав элемента представлен в таблице 4.3
Сведения о лице, подписавшем документ	Подписант	C		O	Состав элемента представлен в таблице 4.5
Заявление о поручительстве (залоге)	ЗаявПоручЗалог	C		O	Состав элемента представлен в таблице 4.7

Таблица 4.3

Сведения о поручителе (залогодателе) (СвНП)

Наименование элемента	Сокращенное наименование (код) элемента	Признак типа элемента	Формат элемента	Признак обязательности элемента	Дополнительная информация
Поручитель (залогодатель) – организация	НПЮЛ	С		○	Типовой элемент <СвЮЛТип>.
Поручитель (залогодатель) - физическое лицо	НПФЛ	С		○	Состав элемента представлен в таблице 4.10 Состав элемента представлен в таблице 4.4

Таблица 4.4

Поручитель (залогодатель) - физическое лицо (НПФЛ)

Наименование элемента	Сокращенное наименование (код) элемента	Признак типа элемента	Формат элемента	Признак обязательности элемента	Дополнительная информация
Фамилия, имя, отчество физического лица	ФИО	С		○	Типовой элемент <ФИОТип>.
ИНН физического лица	ИННФЛ	П	T(=12)	○	Состав элемента представлен в таблице 4.12
Сведения о документе, удостоверяющем личность физического лица	УдЛичнФЛ	С		○	Типовой элемент <ИННФЛТип> Типовой элемент <УдЛичнФЛТип>. Состав элемента представлен в таблице 4.11

Таблица 4.5

Сведения о лице, подписавшем документ (Подписант)

Наименование элемента	Сокращенное наименование (код) элемента	Признак типа элемента	Формат элемента	Признак обязательности элемента	Дополнительная информация
Признак лица, подписавшего документ	ПрПодп	А	T(=1)	ОК	Принимает значение: 1 – руководитель организации (физическое лицо)

Наименование элемента	Сокращенное наименование (код) элемента	Признак типа элемента	Формат элемента	Признак обязательности элемента	Дополнительная информация
Фамилия, имя, отчество физического лица	ФИО	С		НУ	2 – представитель руководителя организации (физического лица) Типовой элемент <ФИОТип>. Состав элемента представлен в таблице 4.12. Элемент обязателен при выполнении одного из условий: - <ПрПодп>=2 - <ПрПодп>=1 и наличие <НПОЛ>
Сведения о представителе	СвПред	С		НУ	Состав элемента представлен в таблице 4.6. Элемент обязателен при <ПрПодп>=2

Таблица 4.6

Сведения о представителе (СвПред)

Наименование элемента	Сокращенное наименование (код) элемента	Признак типа элемента	Формат элемента	Признак обязательности элемента	Дополнительная информация
Наименование и реквизиты документа, подтверждающего полномочия представителя	НаимДок	А	T(1-120)	О	

Таблица 4.7

Заявление о поручительстве (залоге) (ЗаявПоручЗалог)

Наименование элемента	Сокращенное наименование (код) элемента	Признак типа элемента	Формат элемента	Признак обязательности элемента	Дополнительная информация
Признак договора	ПрДоговор	А	T(=1)	ОК	Принимает значение: 1 – поручительство 2 – залог

Наименование элемента	Сокращенное наименование (код) элемента	Признак типа элемента	Формат элемента	Признак обязательности элемента	Дополнительная информация
Код налогового органа, заключающего договор	КодНОДог	A	T(=4)	OK	Типовой элемент <СОНОТип>
Сумма договора	СуммаДог	A	N(14.2)	O	
Признак предоставления	ПрПредост	A	T(=1)	OK	Принимает значение: 1 – отсрочка 2 – рассрочка 3 – инвестиционный налоговый кредит
Сведения о заинтересованном лице	СвЗаинтЛиц	C		O	Состав элемента представлен в таблице 4.8

Таблица 4.8

Сведения о заинтересованном лице (СвЗаинтЛиц)

Наименование элемента	Сокращенное наименование (код) элемента	Признак типа элемента	Формат элемента	Признак обязательности элемента	Дополнительная информация
Заинтересованное лицо – организация	ЗаинтЛицЮЛ	C		O	Типовой элемент <СвЮЛТип>.
Заинтересованное лицо - физическое лицо	ЗаинтЛицФЛ	C		O	Состав элемента представлен в таблице 4.10 Состав элемента представлен в таблице 4.9

Таблица 4.9

Заинтересованное лицо - физическое лицо (ЗаинтЛицФЛ)

Наименование элемента	Сокращенное наименование (код) элемента	Признак типа элемента	Формат элемента	Признак обязательности элемента	Дополнительная информация
ИНН физического лица	ИННФЛ	A	T(=12)	O	Типовой элемент <ИННФЛТип>
Фамилия, имя, отчество физического лица	ФИО	C		O	Типовой элемент <ФИОТип>. Состав элемента представлен в таблице 4.12

Таблица 4.10

Сведения об организации (СвЮЛТип)

Наименование элемента	Сокращенное наименование (код) элемента	Признак типа элемента	Формат элемента	Признак обязательности элемента	Дополнительная информация
Полное наименование организации	НаимОрг	A	T(1-1000)	O	
ИНН организации	ИННЮЛ	A	T(=10)	O	Типовой элемент <ИННЮЛТип>
КПП организации	КПП	A	T(=9)	O	Типовой элемент <КППТип>

Таблица 4.11

Сведения о документе, удостоверяющем личность (сокращенный) (УдЛичнФЛСТип)

Наименование элемента	Сокращенное наименование (код) элемента	Признак типа элемента	Формат элемента	Признак обязательности элемента	Дополнительная информация
Код вида документа	КодВидДок	A	T(=2)	OK	Принимает значение: 03 – свидетельство о рождении 07 – военный билет 08 – временное удостоверение, выданное взамен военного билета 10 – паспорт иностранного гражданина 11 – свидетельство о рассмотрении ходатайства о признании лица беженцем на территории Российской Федерации по существу 12 – вид на жительство в Российской Федерации 13 – удостоверение беженца 14 – временное удостоверение личности гражданина Российской Федерации 15 – разрешение на временное проживание в

Наименование элемента	Сокращенное наименование (код) элемента	Признак типа элемента	Формат элемента	Признак обязательности элемента	Дополнительная информация
					Российской Федерации 18 – свидетельство о предоставлении временного убежища на территории Российской Федерации 21 – паспорт гражданина Российской Федерации 23 – свидетельство о рождении, выданное уполномоченным органом иностранного государства 24 – удостоверение личности военнослужащего Российской Федерации 27 – военный билет офицера запаса 91 – иные документы
Серия и номер документа, удостоверяющего личность Кем выдан	СерНомДок	A	T(1-25)	O	Типовой элемент <СПДУЛШТип>
Дата выдачи документа, удостоверяющего личность	ВыдДок ДатаДок	A	T(1-255) T(=10)	O	Типовой элемент <ДатаТип>. Дата в формате ДД.ММ.ГГГГ

Таблица 4.12

Фамилия, имя, отчество (ФИОТип)

Наименование элемента	Сокращенное наименование (код) элемента	Признак типа элемента	Формат элемента	Признак обязательности элемента	Дополнительная информация
Фамилия	Фамилия	A	T(1-60)	O	
Имя	Имя	A	T(1-60)	O	
Отчество	Отчество	A	T(1-60)	H	

Приложение № 13 к Порядку предоставления налоговыми органами отсрочки, рассрочки по уплате задолженности по налогам, сборам и страховым взносам в бюджеты бюджетной системы Российской Федерации и (или) налогов, сборов, страховых взносов, срок уплаты которых не наступил, инвестиционного налогового кредита, утвержденному приказом ФНС России от «30» 11 2022 г. № ЕД-78/1134

Формат представления в налоговые органы заявления о досрочном исполнении решения о предоставлении отсрочки (рассрочки) по уплате задолженности по налогам, сборам и страховым взносам и (или) налогов, сборов, страховых взносов, срок уплаты которых не наступил, в электронной форме

I. ОБЩИЕ СВЕДЕНИЯ

1. Настоящий формат описывает требования к XML-файлам (далее – файл обмена) передачи в налоговые органы заявления о досрочном исполнении решения о предоставлении отсрочки (рассрочки) по уплате задолженности по налогам, сборам и страховым взносам и (или) налогов, сборов, страховых взносов, срок уплаты которых не наступил, в электронной форме.
2. Номер версии настоящего формата 5.01, часть ССХСIV.

II. ОПИСАНИЕ ФАЙЛА ОБМЕНА

3. **Имя файла обмена** должно иметь следующий вид:

R_T_A_K_O_GGGGMMDD_N, где:

R_T – префикс, принимающий значение **UT_DOSRISPOTSR**;

A_K – идентификатор получателя информации, где: ***A*** – идентификатор получателя, которому направляется файл обмена, ***K*** – идентификатор конечного получателя, для которого предназначена информация из данного файла обмена. Передача файла от отправителя к конечному получателю (***K***) может осуществляться в несколько этапов через другие налоговые органы, осуществляющие передачу файла на промежуточных этапах, которые обозначаются идентификатором ***A***. В случае передачи файла от отправителя к конечному получателю при отсутствии налоговых органов, осуществляющих передачу на промежуточных этапах, значения идентификаторов ***A*** и ***K*** совпадают. Каждый из идентификаторов (***A*** и ***K***) имеет вид для налоговых органов – четырехразрядный код налогового органа;

O – идентификатор отправителя информации, имеет вид:

для организаций – девятнадцатизначный код (идентификационный номер налогоплательщика (далее – ИНН) и код причины постановки на учет (далее – КПП) организации (обособленного подразделения);

для физических лиц – двенадцатизначный код (ИНН физического лица, при наличии. При отсутствии ИНН – последовательность из двенадцати нулей).

GGGG – год формирования передаваемого файла, **MM** – месяц, **DD** – день;

N – идентификационный номер файла. (Длина – от 1 до 36 знаков. Идентификационный номер файла должен обеспечивать уникальность файла).

Расширение имени файла – xml. Расширение имени файла может указываться как строчными, так и прописными буквами.

Параметры первой строки файла обмена

Первая строка XML-файла должна иметь следующий вид:

```
<?xml version="1.0" encoding="windows-1251"?>
```

Имя файла, содержащего XML-схему файла обмена, должно иметь следующий вид:

UT_DOSRISPOTSR_1_294_00_05_01_хх, где хх – номер версии схемы.

Расширение имени файла – xsd.

XML-схема файла обмена приводится отдельным файлом и размещается на официальном сайте Федеральной налоговой службы в информационно-телекоммуникационной сети «Интернет».

4. Логическая модель файла обмена представлена в виде диаграммы структуры файла обмена на рисунке 1 настоящего формата. Элементами логической модели файла обмена являются элементы и атрибуты XML-файла. Перечень структурных элементов логической модели файла обмена и сведения о них приведены в таблицах 4.1 – 4.9 настоящего формата.

Для каждого структурного элемента логической модели файла обмена приводятся следующие сведения:

наименование элемента. Приводится полное наименование элемента. В строке таблицы могут быть описаны несколько элементов, наименования которых разделены символом «|». Такая форма записи применяется при наличии в файле обмена только одного элемента из описанных в этой строке;

сокращенное наименование (код) элемента. Приводится сокращенное наименование элемента. Синтаксис сокращенного наименования должен удовлетворять спецификации XML;

признак типа элемента. Может принимать следующие значения: «С» – сложный элемент логической модели (содержит вложенные элементы), «П» – простой элемент логической модели, реализованный в виде элемента XML-файла, «А» – простой элемент логической модели, реализованный в виде атрибута элемента XML-файла. Простой элемент логической модели не содержит вложенные элементы;

формат элемента. Формат элемента представляется следующими условными обозначениями: T – символьная строка; N – числовое значение (целое или дробное).

Формат символьной строки указывается в виде $T(n-k)$ или $T(=k)$, где: n – минимальное количество знаков, k – максимальное количество знаков, символ «-» – разделитель, символ «= \Rightarrow » означает фиксированное количество знаков в строке. В случае если минимальное количество знаков равно 0, формат имеет вид $T(0-k)$. В случае если максимальное количество знаков не ограничено, формат имеет вид $T(n-)$.

Формат числового значения указывается в виде $N(m.k)$, где: m – максимальное количество знаков в числе, включая знак (для отрицательного числа), целую и дробную часть числа без разделяющей десятичной точки, k – максимальное число знаков дробной части числа. Если число знаков дробной части числа равно 0 (то есть число целое), то формат числового значения имеет вид $N(m)$.

Для простых элементов, являющихся базовыми в XML, таких как элемент с типом «date», поле «Формат элемента» не заполняется. Для таких элементов в поле «Дополнительная информация» указывается тип базового элемента;

признак обязательности элемента определяет обязательность наличия элемента (совокупности наименования элемента и его значения) в файле обмена. Признак обязательности элемента может принимать следующие значения: «O» – наличие элемента в файле обмена обязательно; «N» – наличие элемента в файле обмена необязательно, то есть элемент может отсутствовать. Если элемент принимает ограниченный перечень значений (по классификатору, кодовому словарю), то признак обязательности элемента дополняется символом «K». В случае, если количество реализаций элемента может быть более одной, то признак обязательности элемента дополняется символом «M».

К вышеперечисленным признакам обязательности элемента может добавляться значение «U» в случае описания в XML-схеме условий, предъявляемых к элементу в файле обмена, описанных в графе «Дополнительная информация».

дополнительная информация содержит (при необходимости) требования к элементу файла обмена, не указанные ранее. Для сложных элементов указывается ссылка на таблицу, в которой описывается состав данного элемента. Для элементов, принимающих ограниченный перечень значений из классификатора (кодového словаря), указывается соответствующее наименование классификатора (кодového словаря) или приводится перечень возможных значений. Для классификатора (кодového словаря) может указываться ссылка на его местонахождение. Для элементов, использующих пользовательский тип данных, указывается наименование типового элемента.



Рисунок 1. Диаграмма структуры файла обмена

Файл обмена (Файл)

Наименование элемента	Сокращенное наименование (код) элемента	Признак типа элемента	Формат элемента	Признак обязательности элемента	Дополнительная информация
Идентификатор файла	ИдФайл	A	T(1-255)	OУ	Содержит (повторяет) имя сформированного файла (без расширения)
Версия программы, с помощью которой сформирован файл	ВерсПрог	A	T(1-40)	O	
Версия формата	ВерсФорм	A	T(1-5)	O	Принимает значение: 5.01
Состав и структура документа	Документ	C		O	Состав элемента представлен в таблице 4.2

Состав и структура документа (Документ)

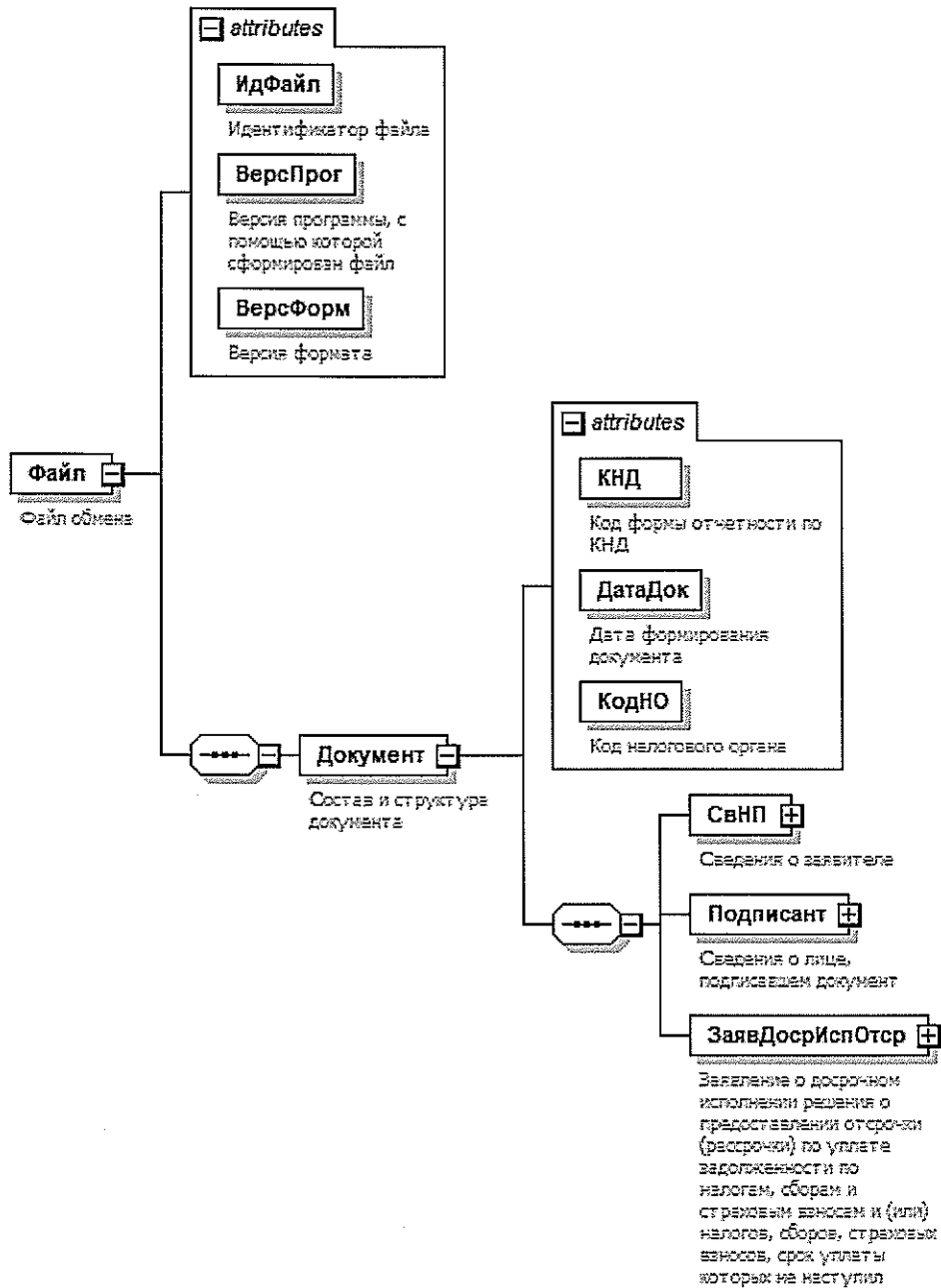
Наименование элемента	Сокращенное наименование (код) элемента	Признак типа элемента	Формат элемента	Признак обязательности элемента	Дополнительная информация
Код формы отчетности по КНД	КНД	A	T(=7)	OK	Типовой элемент <КНДТип>. Принимает значение: 1110364
Дата формирования документа	ДатаДок	A	T(=10)	O	Типовой элемент <ДатаТип>. Дата в формате ДД.ММ.ГГГГ
Код налогового органа	КодНО	A	T(=4)	OK	Типовой элемент <СОНОТип>
Сведения о заявителе	СънП	C		O	Состав элемента представлен в таблице 4.3
Сведения о лице, подписавшем документ	Подписант	C		O	Состав элемента представлен в таблице 4.6
Заявление о досрочном исполнении решения о предоставлении отсрочки (рассрочки) по уплате задолженности по налогам, сборам и страховым взносам и	ЗаявДосрИспОтпр	C		O	Состав элемента представлен в таблице 4.8

Наименование элемента	Сокращенное наименование (код) элемента	Признак типа элемента	Формат элемента	Признак обязательности элемента	Дополнительная информация
(или) налогов, сборов, страховых взносов, срок уплаты которых не наступил					

Таблица 4.3

Сведения о заявителе (СвПП)

Наименование элемента	Сокращенное наименование (код) элемента	Признак типа элемента	Формат элемента	Признак обязательности элемента	Дополнительная информация
Заявитель – организация Заявитель – физическое лицо	ИПЮЛ ИПФЛ	С С		О О	Состав элемента представлен в таблице 4.4 Состав элемента представлен в таблице 4.5

Таблица 4.4

Заявитель - организация (ИПЮЛ)

Наименование элемента	Сокращенное наименование (код) элемента	Признак типа элемента	Формат элемента	Признак обязательности элемента	Дополнительная информация
Полное наименование организации	НаимОрг	А	T(1-1000)	О	
ИНН организации	ИННЮЛ	А	T(=10)	О	Типовой элемент <ИННЮЛТип>
КПП организации	КПП	А	T(=9)	О	Типовой элемент <КППТип>

Таблица 4.5

Заявитель - физическое лицо (ИНФЛ)

Наименование элемента	Сокращенное наименование (код) элемента	Признак типа элемента	Формат элемента	Признак обязательности элемента	Дополнительная информация
ИНН физического лица	ИННФЛ	A	T(=12)	O	Типовой элемент <ИННФЛТип>
Фамилия, имя, отчество физического лица	ФИО	C		O	Типовой элемент <ФИОТип>. Состав элемента представлен в таблице 4.9

Таблица 4.6

Сведения о лице, подписавшем документ (Подписант)

Наименование элемента	Сокращенное наименование (код) элемента	Признак типа элемента	Формат элемента	Признак обязательности элемента	Дополнительная информация
Признак лица, подписавшего документ	ПрПодп	A	T(=1)	OK	Принимает значение: 1 – руководитель организации (физическое лицо) 2 – представитель руководителя организации (физического лица)
Фамилия, имя, отчество физического лица	ФИО	C		НУ	Типовой элемент <ФИОТип>. Состав элемента представлен в таблице 4.9. Элемент обязателен при выполнении одного из условий: - <ПрПодп>=2 - <ПрПодп>=1 и наличие <НПОЛ>
Сведения о представителе	СвПред	C		НУ	Состав элемента представлен в таблице 4.7. Элемент обязателен при <ПрПодп>=2

Таблица 4.7

Сведения о представителе (СвПред)

Наименование элемента	Сокращенное наименование (код) элемента	Признак типа элемента	Формат элемента	Признак обязательности элемента	Дополнительная информация
Наименование и реквизиты документа, подтверждающего полномочия представителя	Наим/Док	A	T(1-120)	O	

Таблица 4.8

Заявление о досрочном исполнении решения о предоставлении отсрочки (рассрочки) по уплате задолженности по налогам, сборам и страховым взносам и (или) налогов, сборов, страховых взносов, срок уплаты которых не наступил (ЗаявДосрИспОттер)

Наименование элемента	Сокращенное наименование (код) элемента	Признак типа элемента	Формат элемента	Признак обязательности элемента	Дополнительная информация
Сумма единого налогового платежа	СуммаЕНП	A	N(14.2)	O	
Признак предоставления	ПрПредост	A	T(=1)	OK	Принимает значение: 1 – отсрочка 2 – рассрочка
Дата решения	ДатаРешен	A	T(=10)	O	Типовой элемент <ДатаТип>. Дата в формате ДД.ММ.ГГГГ
Номер решения	НомерРешен	A	T(1-20)	O	
Код налогового органа, принявшего решение	КодНОРешен	A	T(=4)	OK	Типовой элемент <СОНОТип>

Фамилия, имя, отчество (ФИОТип)

Наименование элемента	Сокращенное наименование (код) элемента	Признак типа элемента	Формат элемента	Признак обязательности элемента	Дополнительная информация
Фамилия	Фамилия	A	T(1-60)	O	
Имя	Имя	A	T(1-60)	O	
Отчество	Отчество	A	T(1-60)	H	